

Grønne lunger på Nordstrand

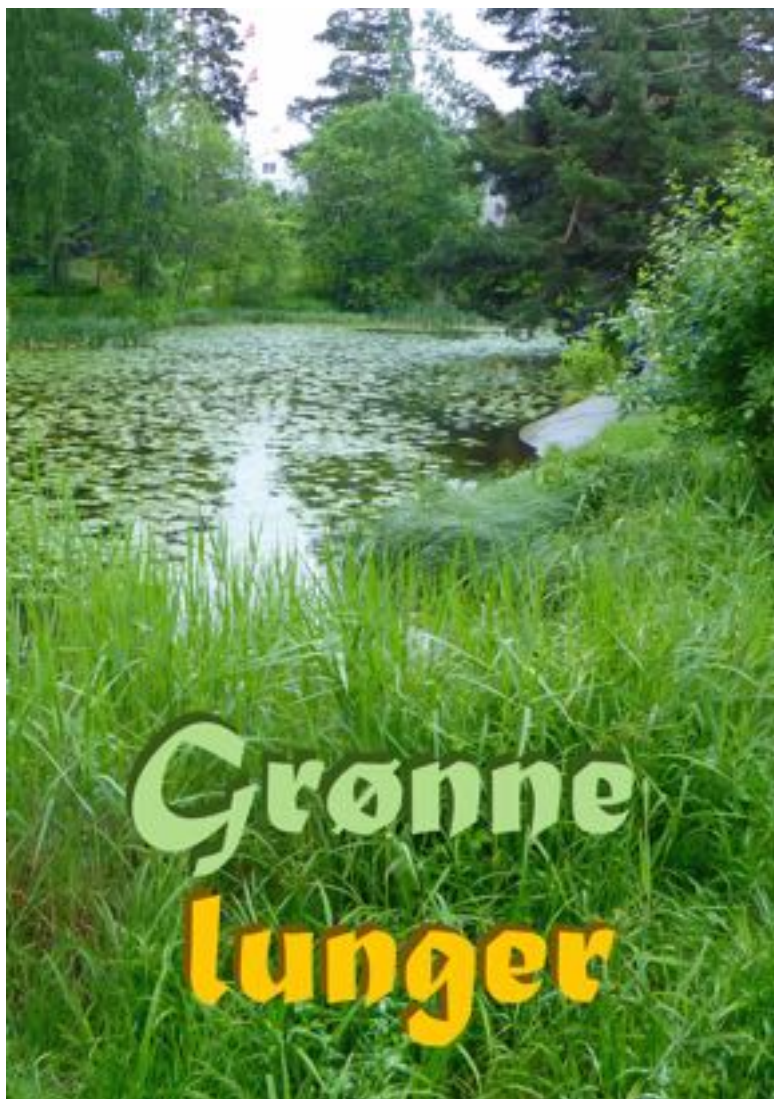

Nordstrand Vel har igangsatt et prosjekt der alle friområdene på Nordstrand (betyr her gamle bydel Nordstrand) registreres. For snart 20 år siden var vi med på å registrere alle "myke veier" – gangveier/stier/smett (se eget punkt).



Det er viktig å ta vare på disse – de er under sterkt press ifm. fortetting oa. Parker og grøntdrag overtar for store haver til møteplasser og rekreasjonsformål.

På oppslaget her finner du de fleste områdene som er tilgjengelige for alle.

Flere er private og kan ha status som boligområde (f.eks. Midtåsen).

(Postdammen er privat og utilgjengelig – men kan forhåpentlig snart åpnes.)

Vi er ikke ferdige med registreringen – så den vil oppdateres etter hvert.

Finner du feil eller mangler ved det vi har laget, eller har kommentarer, er det fint hvis du kontakter oss: post@nordstrandvel.no

(januar 2018)

Agnes Thorsens plass

Gnr/bnr 182/493. Nordstrandveien 31.

Forvaltes av Bydel Nordstrand.

Plassen ble tidligere kalt Bankplassen etter Aker Sparebank over veien.



Beskrivelse

Kommunen oppgir tomtearealet til 11 998 m². På Wikipedia står det at parken dekker et 5,35 dekar stort område. I 1946 ble det reist et minnesmerke utført av Nicolai Schiøll over nordstrandbeboere som falt under annen verdenskrig. Plassen ble i 1957 oppkalt etter Agnes Thorsen (1862–1953), som opprettet Nordstrand Middelskole i 1889–91. Det var Aker kommunes første middelskole.

Plassen er parkmessig opparbeidet og bydelen sørger for plenklipping. Arealet er integrert i skolens uteområder. Vellet i samarbeid med bydelen har satt opp oppslagstavle. Parken har paviljong, benker og skulptur – alt gaver fra Nordstrand Vel. Nordstrand Vel sørger for flagging

Bruk

Plassen brukes til en rekke arrangementer. Hver 17. mai er det flaggheis kl 08 og bekransning av bauta kl 09 (med tale og musikk). Vellet har også Halloweenarrangement i paviljongen og i 2015 ble juletréet satt opp der.

Andersendammen

G.nr/b.nr.: 181/402.

Dammen het opprinnelig Anderssondammen etter Mathilde Caroline Andersson som anla den i 1889. Den ble opprinnelig gravd ut for å være vannforsyning til Vestre Sæter gård, også kalt Gressæter gård. Det er kommunen ved Bymiljøetaten som eier området og Bydel Nordstrand som "drifter" det. "Pleien" er satt bort.



Beskrivelse

Areal: ca 7 450 m².

Norsk Naturarv har gitt følgende beskrivelse av Andersendammen:

Areal: 600 m².

Største dybde: 5 m.

Tilstand, dam: Meget god.

Vegetasjon: Jevnt fordelt langs randen.

Gjennomstrømning: Liten.

Amfibier: Spissnutet frosk.

Tilstand, spissnutet frosk: Middels og stabil. 25 eggklaser ble sett.

Fisk: Karuss. Dammen har lite og små fisk, liten karussaktivitet.

Historikk: Første dokumentasjon av amfibier i 1988/89.

Geologi: Granitt.

I juni 2013 hadde Vellet et møte hvor tema var benker, beskjæring, nye trær/busker, (sjelden) gressklipping, vannspeil, adkomst, parkering og skolegård. Hovedfokus ble satt på gjengroing av dammen. Vellet er i kontakt med kommunen og det var befaring sommeren 2015. Dammen holdes under oppsikt og Vellet har bedt om ny vurdering (aug 2016). På grunn av omfattende nybygging syd/sydvest for dammen (i det meget begrensede nedslagsfeltet for vann til dammen) har naboer og Vellet kommet med bekymringsmelding til kommunen: Kan sprengning til nye hus påvirke tilsiget og dammen "forsvinne"?

Det er behov for mudring for å hindre gjengroing av dammen.

Bruk

Midtåsenhjemmet, lokalbefolkningen, barnehaver og elever ved Nordstrand skole og Sæter ungdomsskole er de flittigste brukerne.

Bråten

Gnr/bnr 182/1388. Registrert av kommunen som Bråten stasjon barnepark. Forvaltes av Eiendoms- og byfornyelsesetaten.

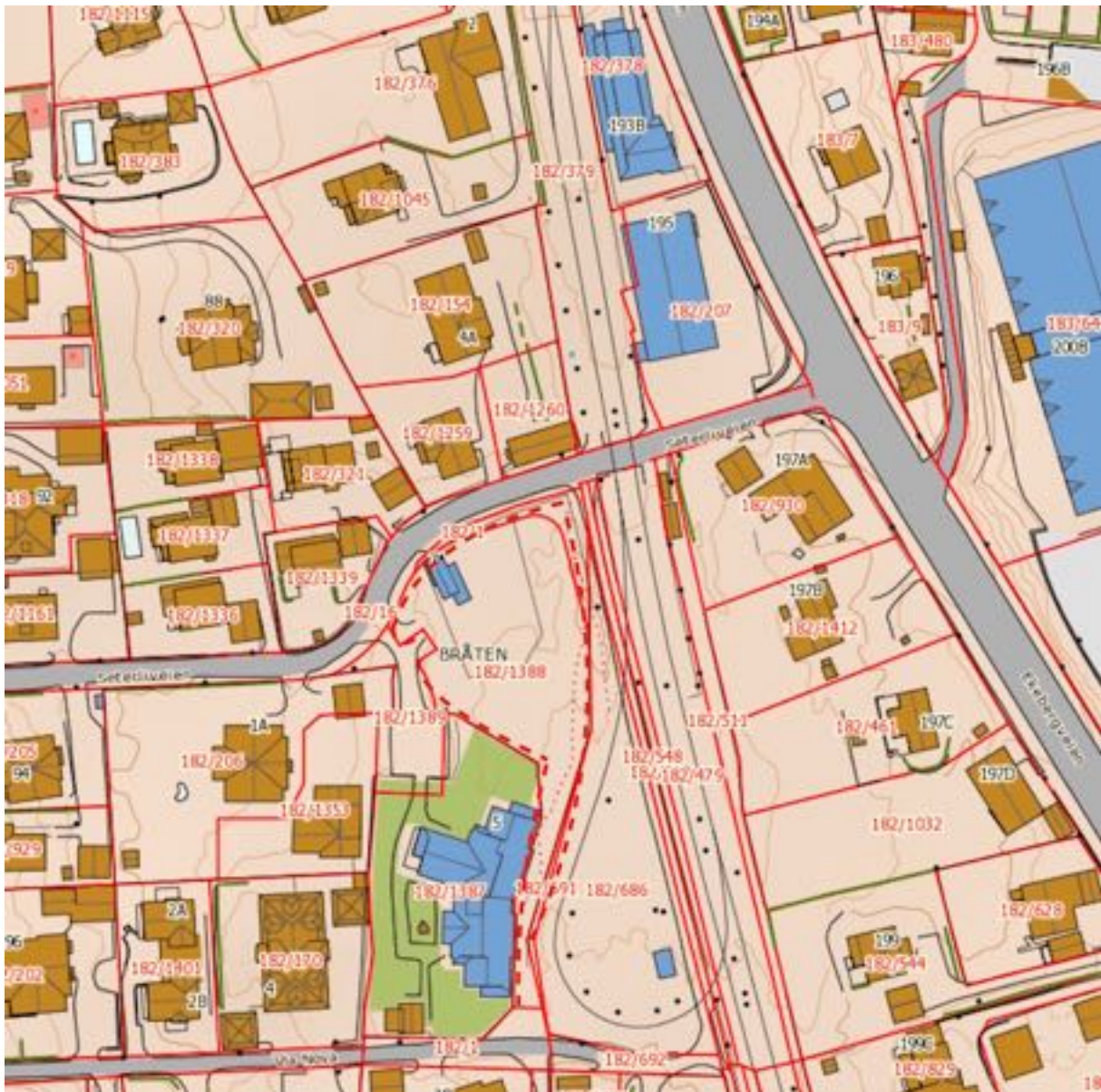

Beskrivelse

Areal: 1 800 m².

Deler av arealet er inngjerdet, og der er det anlagt en godt utstyrt sandvolleyballbane. Porten er avstengt med låst kjetting, men det er mulig for smale personer å smyge seg inn og ut.

Bruk

Sandvolleyballspill.

Fjellklangveien

Gnr/bnr 183/29 + 43 + 208.

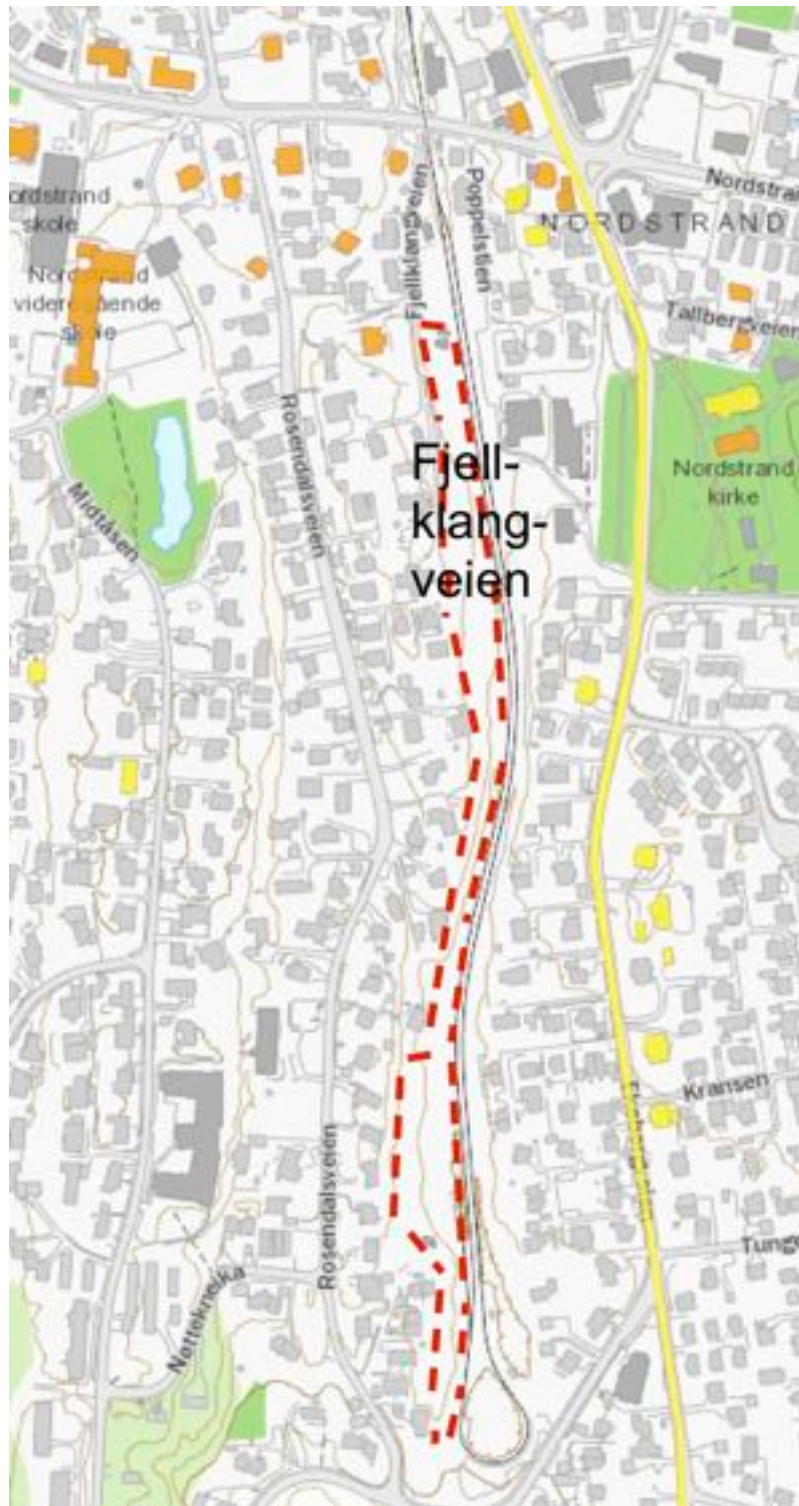

Beskrivelse

Det var barnepark der, men nå er området delvis brakk.

Dette er en forlengelse av Fjellklangveien, som er en blindvei langs trikkelinjen.

Turvei E11 er planlagt i denne traseen på vestsiden av Ekebergbanen – til Ljabru og videre ned mot Hauketo.

Lindbäckdammen

Gnr/bnr 183/381. Forvaltes av Bydel Nordstrand.



Beskrivelse

Areal: 6 696 m².

Vannreservoar for gartner Lindbäck og Tyslevseter.

Norsk Naturarv har gitt følgende beskrivelse av Lindbäckdammen:

Areal: 600 m².

Største dybde: 5 m.

Tilstand, dam: Meget god.

Vegetasjon: Langs randen.

Gjennomstrømning: Ingen.

Amfibier: Stor salamander, [liten salamander](#) og spissnutet frosk.

Tilstand, stor salamander: Ukjent, ingen dyr iaktatt.

Tilstand, liten salamander: Sterk og stabil.

Tilstand, spissnutet frosk: Ukjent. Ingen dyr sett.

Fisk: Karuss. Dammen har lite og små fisk, liten karussaktivitet.

Historikk: Første dokumentasjon av stor og liten salamander i dammen ble foretatt i 1988/89.

Omgivelser: Skog i boligstrøk.

Geologi: Kambrosilur.

Yngledam for fire amfibiearter gir verdi som "svært viktig" (A-verdi).

Levested for stor og liten salamander, samt spissnute frosk. Dammen er undersøkt ved flere anledninger, den ble mudret i 1999. Inngjerdet.

Bydelen har sørget for kutting og hogst av lavere trær med fjerning av avfall sommeren 2016. Det går asfaltert gang- og sykkelvei mellom Nordseter terrasse og Tyslevveien, og det vokser tett vegetasjon langs veien.

Det er satt opp livbøye på damgjerdet,

Ljabrubakken og Ljabrukollen

Ljabrubakken: Gnr/bnr 181/3

Fredet

Turvei E11 - gang- og sykkelvei

Ljabrukollen: Gnr/bnr 184/127

Privat

Lite brukt?



Ljanselvdalen – "Urskogen"

Gnr/bnr 179/15+16, 180/1+16+432, 181/237+882



Beskrivelse

"Villmark" langs Ljanselven – stier på begge sider

Formell status

Naturvernområde langs elven

Bruk

Turterreng

Mosseveien - strandtomter

Gnr/bnr 182/22 og 25

Mosseveien 193 og 195 A

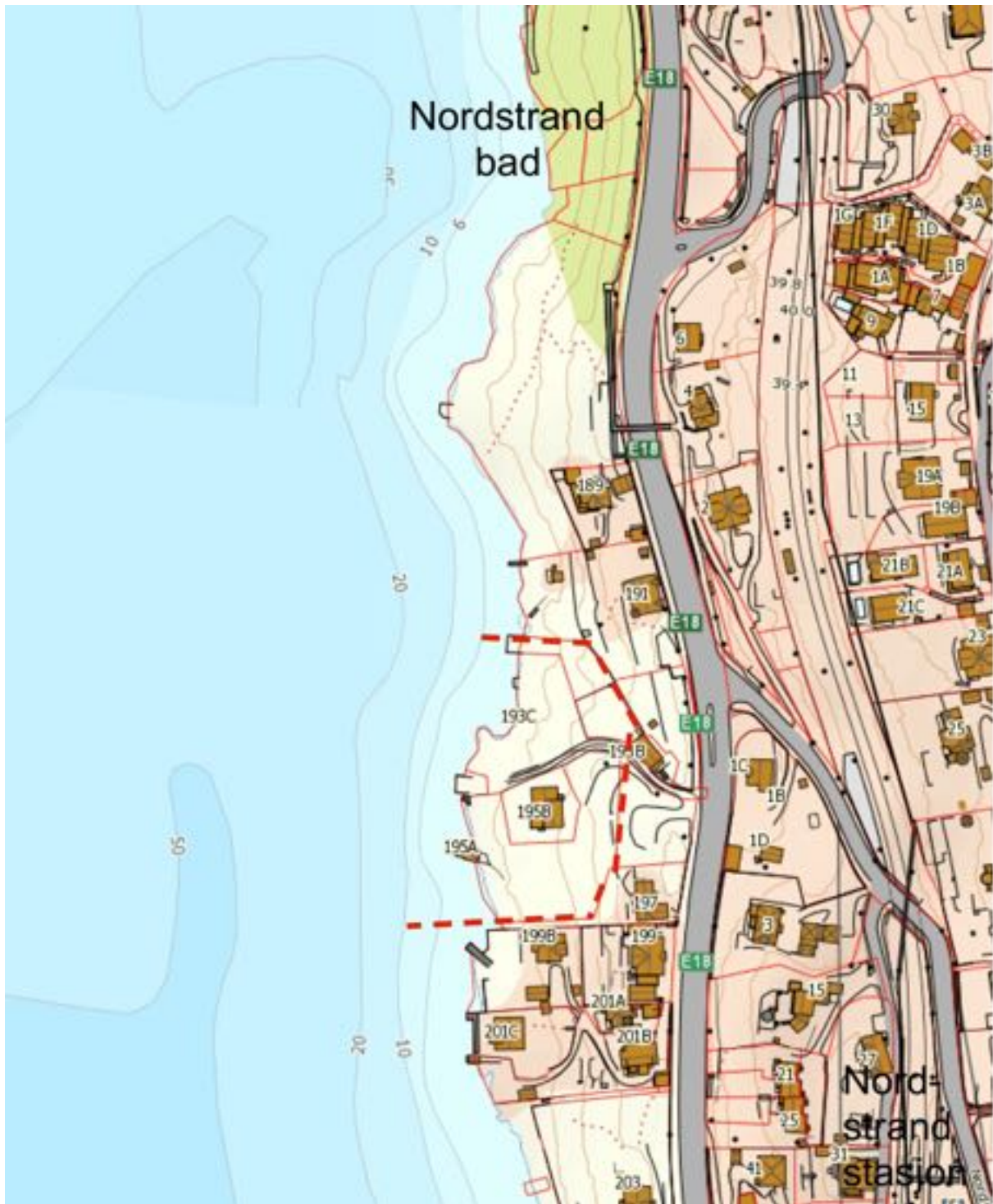

Beskrivelse

Areal: 4 153 m².

Munkerud

Gnr/bnr 181/3 + 237 + 479 + 1170 og 179/2

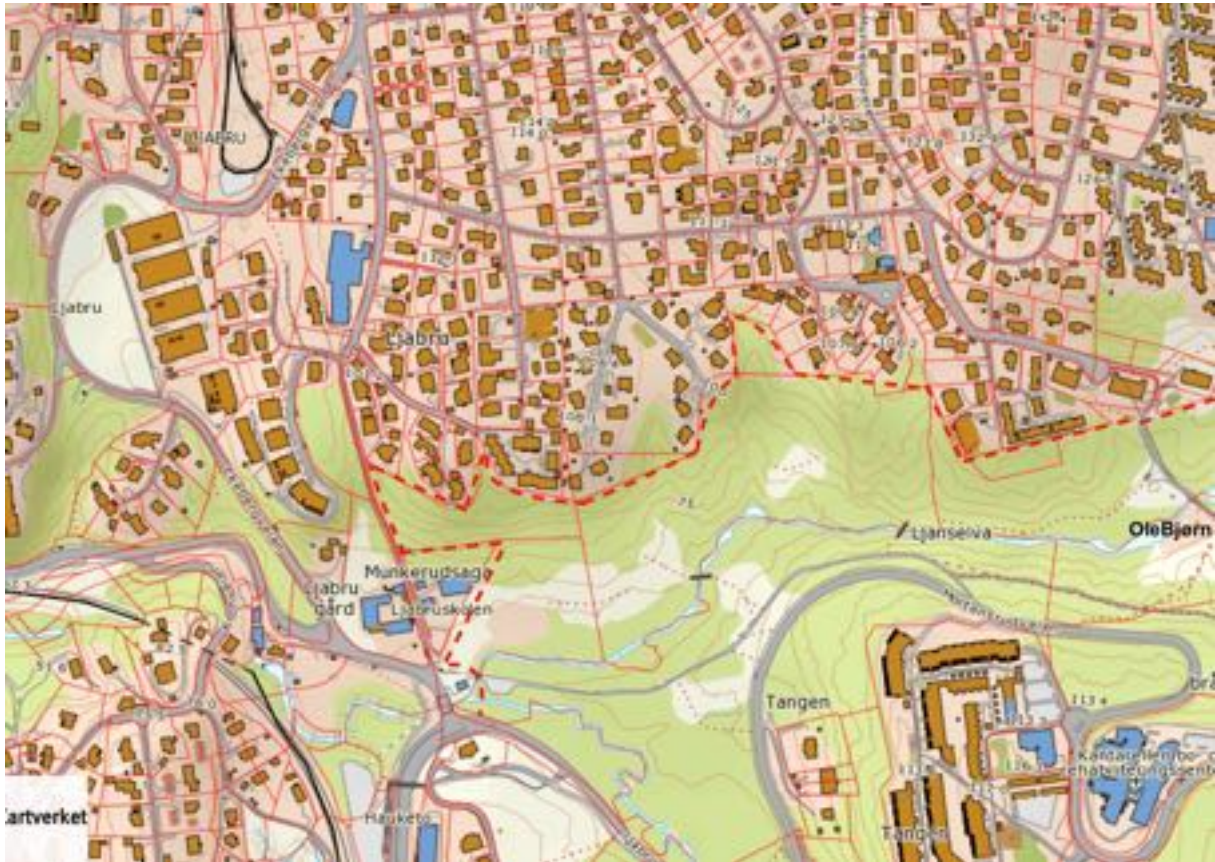

Beskrivelse

Turområde med stier, turvei E9 og E11 og lekeplasser.
Kulturminner: Kjeglebane, Munkerudsaga, Ljabru hovedgård.

Formell status

Friområde, naturvernområde langs elven.

Bruk

Mye brukt av Steinerskolen og barnehaver.

Nordseterjordet

Gnr/bnr 157/1

Beskrivelse

Areal: ca 30 mål.
Tidligere beitemark tilhørende Nordseter gård. Det er sti, trær og kratt mot Ivar Knutsons vei. Rester av fundament til lyskastere mot fly under annen verdenskrig (bak nr 11 og 13). Største del av arealet mot sør er ustelt eng med høyt gress, busker og løvtrærskudd. Bydelen har laget en grus fotballbane (ca 30 m x 14 m) med to mål i området foran Tyslevveien 11 og 13. Nord for fotballbanen er det tett, ustelt kratt. Det går sti på vestsiden av denne del av friarealet.

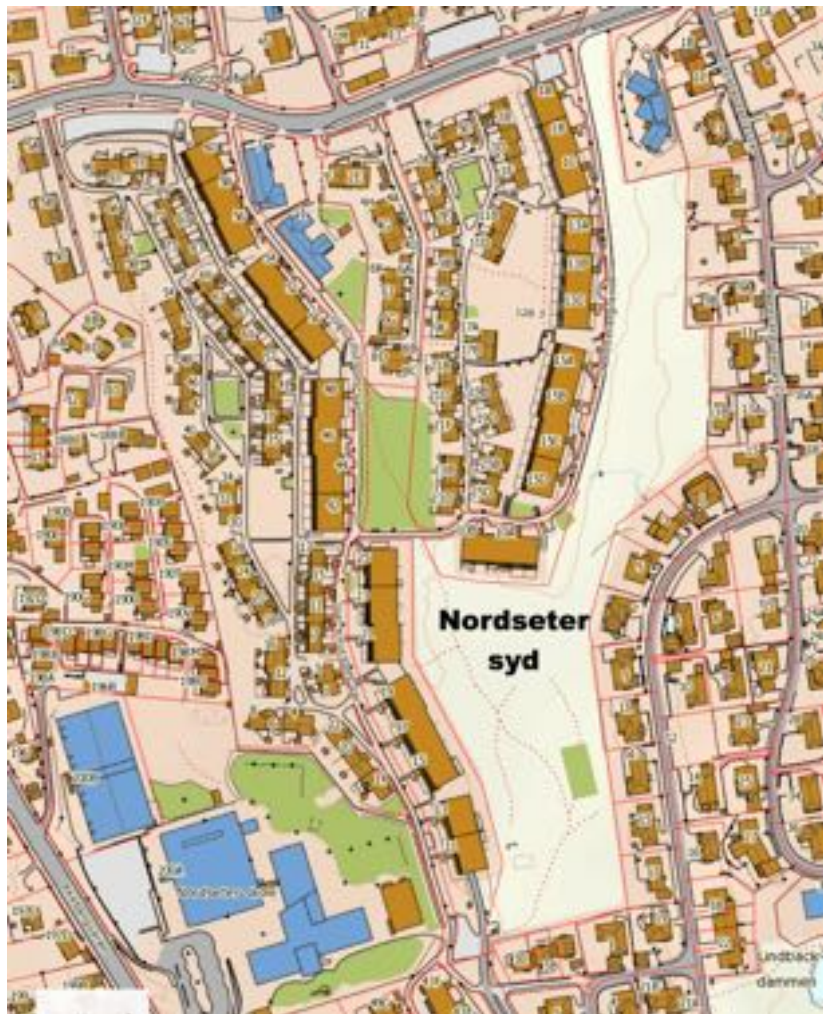

Mellom krattet og Nordsetergrenda nr 10 A og B, og videre nordover langs Nordsetergrenda og et stykke opp mot eiendommene i Nordseter terrasse og begynnelsen av Tyslevveien er det opparbeidet fin plen som blir holdt av borettslaget. Opp mot eiendommene er det trær og krattskog. Mellom Åssiden terrasse og plenen er det et lavt gjerde og en rad med lønnetrær. Ved 15 D er det pyntet med blomster, benk, stoler, planter og rennende vann.

Friarealet videreføres på nordsiden av Lambertseterveien og inkluderer Nordseterskogen og Nordseterparken.

Bruk

Området i sør brukes mye av barnehager og turgåere, og det har blitt økt bruk etter utvidelsen av Nordseter skole (2015). Arealet i nord bidrar til å gjøre det pent rundt borettslaget.

Nordstrand bad

Gnr/bnr 156/2 og 182/365 og 638. Mosseveien 183/185.

Også kalt Nordstrand sjøbad.

Opparbeidet badeplass som forvaltes av Bymiljøetaten.

Beskrivelse

Areal 16 585 m².

Nordstrand Vel var eier av badet for rundt hundre år siden og tok initiativ til rehabilitering ved årtusenskiftet og bidrar nå med dugnader sammen med Nordstrand skole. Kommunen har sørget for å opparbeide området.

Bussholdeplass

Nordstrand bad 10 meter fra inngangen. Det er bratt asfaltert nedgang fra Mosseveien.

Fin strandpromenade med badebrygge som har stupemulighet (1,3 m høy), sandstrand, en smal gressplen og svaberg.

Fine steinblokker å ligge på hvis man ikke liker sand. Toalett nyoppusset våren 2010 og tilrettelagt for bevegelseshemmede.

Populært å fiske på svabergene sør for strandpromenaden.

Kyststi litt opp i skråningen på sydlige del. Planlagt kyststi hele veien.



Bruk

Populær badeplass, både for unge, familie og voksne. Vellet arrangerer hvert år St. Hansfeiring med musikk, leker, bål og griller.

Postdammen

Gnr/bnr 181/402

Naturlig parkdam og tidligere vannreservoar for Munkerud gård.
Postkasser til beboere i Østmarka sto her, derav navnet. Rehabiliterert i 2009.

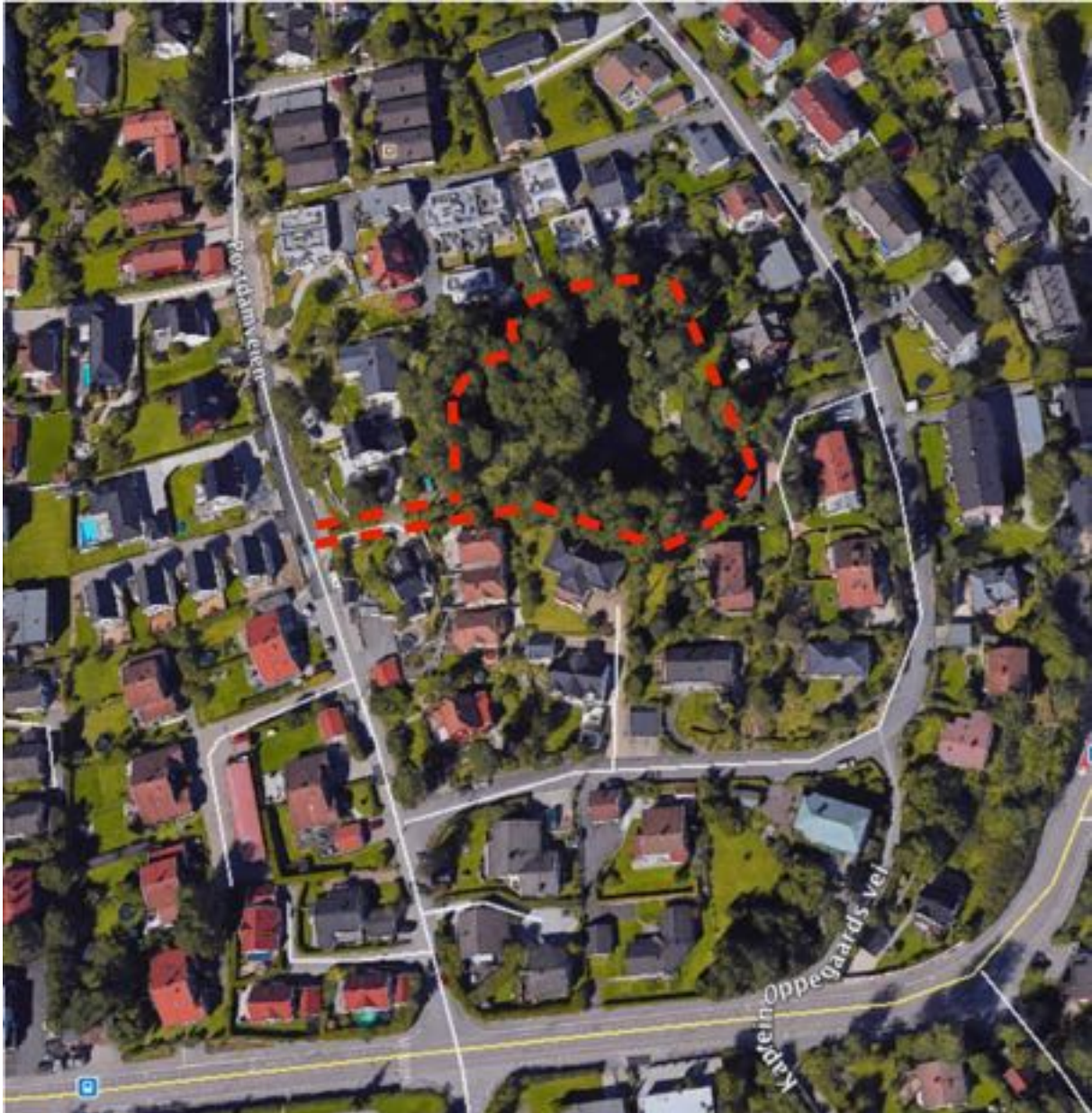

Beskrivelse

Areal: ca 4 380 m²

Privat eid tomt med større dam. Det er tilgang fra Postdamveien som er stengt av port og kratt på innsiden. Eier ønsker å fylle igjen dammen og bebygge området. Kommunen jobber med ekspropriasjon og åpning.

Formell status

Under ekspropriasjon til friområde (2017)

Bruk

For tiden utilgjengelig for allmenheten.

Sæter ballplass

Bnr/gnr 183/200. Forvaltet av Bydel Nordstrand.

Beliggenhet

Mellom Munkelia, Tyslevveien, Nordstrandveien og Kittel Nielsens vei.



Beskrivelse

Areal: 2 649 m².

Arealet er flatt, gressdekket, inngjerdet og det står to mål der. Kommunen sørger for at gresset kuttes.

Bruk

Gangvei, ballspill

Sæterparken

Gnr/bnr 183/663.

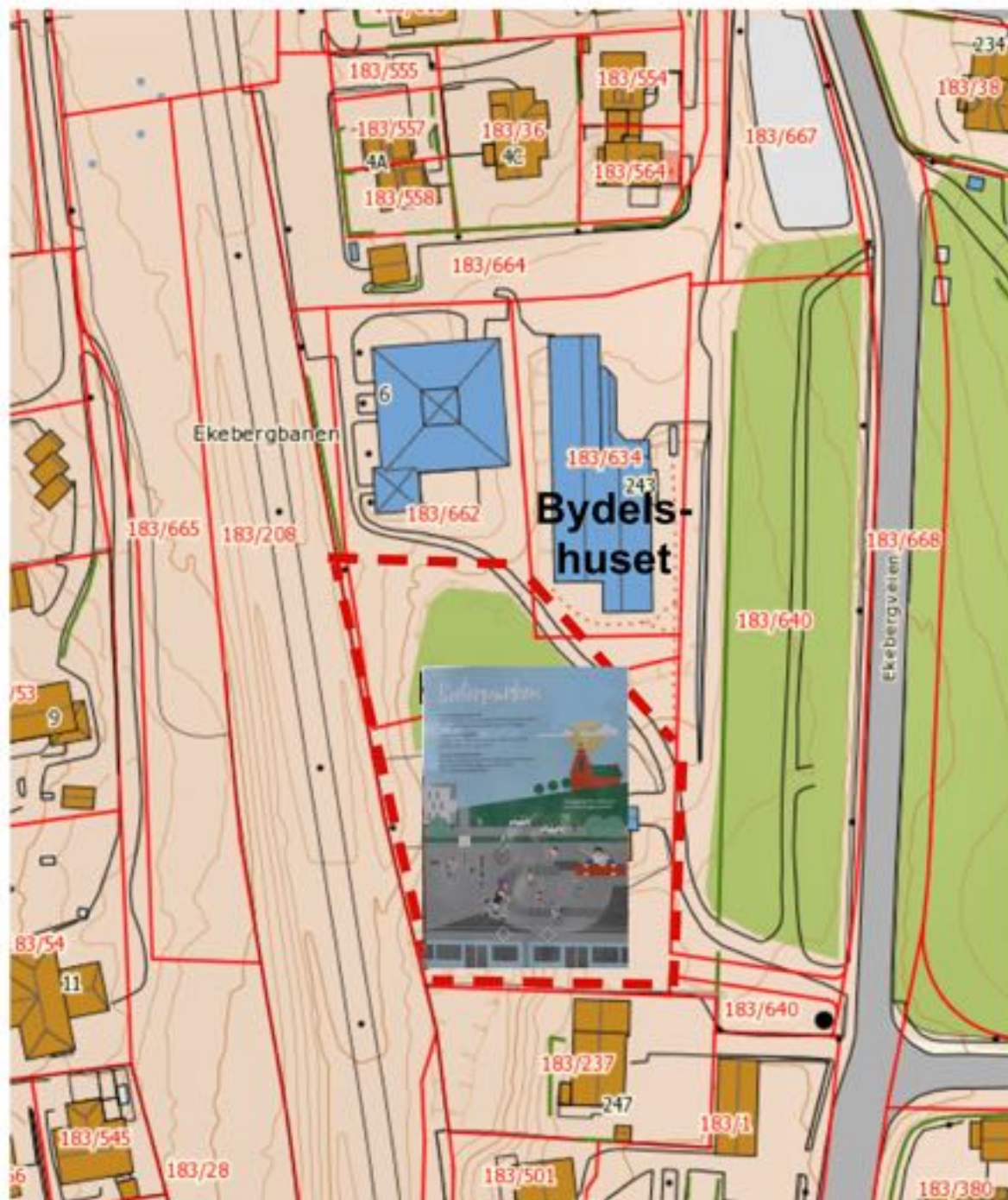

Nærmiljøpark – Nordstrand Aktivitetspark.
Åpnet i 2018.

Sæterstranden

Gnr/bnr 182/3 + 1459.

Mosseveien 211-213.



Nordstranda AS

STIFTET 24. MARS 1892

Gammel industrihistorisk bakgrunn –
sist Nordstrand kull- og vedbolag med båttrafikk.
Strandområde som forvaltes av Bymiljøetaten.

Beskrivelse

Areal 9 967 + 815 m².

Bruk

Badestrand

Urtestien

Gnr/bnr 159/228

Grensevei til Vellets område (mot Lambertseter)

Beliggenhet

Mellom Kaptein Oppegaards vei og Langbølgen

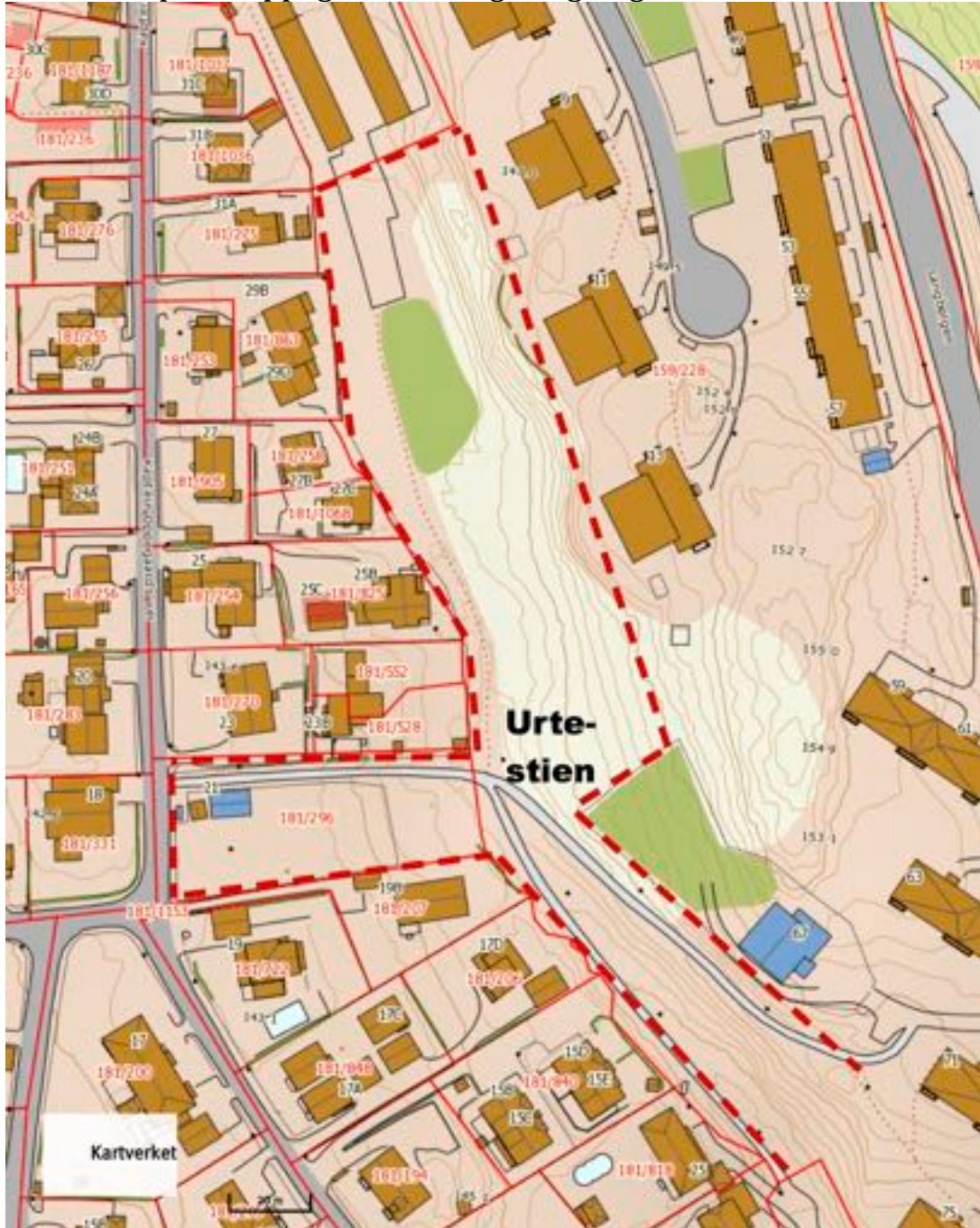

Beskrivelse

Del av boligområde

Bruk

gangvei

Grøntområder/lekeplasser

i tilknyttede områder, dvs utenfor vellets område

Fiskevollen (kart: se Ljanselvdalen)

Katten badeplass

Gnr/bnr 182/218, 194/254
Mosseveien 247.



Beskrivelse

Areal: 12 854 m². Toalett/kiosk 53 m².
Forvaltes av Bymiljøetaten.

Bruk

Populær badeplass for hele Oslos befolkning.

Ljan kirke

Gnr/bnr 194/216, 185/6



Skog mellom skolen og kirken. Stier.
Friområde, stier, veier.

Ljans Vel

Ljanselvdalen

Ljanselven kommer fra Lutvann nord i Østmarka og renner gjennom Nøklevann og Skraperudtjern før den kommer inn i vårt område ved Skullerud. Herfra til Fiskevollen er området fredet i en bredde på inntil 100 m der dette er mulig.

Miljøprosjekt Ljanselva har passet på elven siden 1989 og har laget benker og skilt – merket og vedlikeholdt kulturminner – og laget turveibeskrivelser. Sammen med Bymiljøetaten holdes området i hevd.

Her deler vi opp området i seksjoner. Fra vestre Leirskallen til Hauketo er elven grenseelv for **Nordstrand Vel**.

- **Leirskallen**

Gnr/bnr 180/1 + 5. Friområde, park, turvei

- **"Urskogen"**

"Villmark" med stier på begge sider av elven. Klopper.

- **OleBjørn/Engersbråten**

Gamle plasser. På OleBjørns plass har Miljøprosjekt Ljanselva laget sittebenker og bord og holder på med "lekestokker" for barn.

- **Munkerud**

Friområde med stier og opplevelsesplasser. Rester etter Munkerudsaga og kjeglebane. Turvei E9 og E11. Steinerskolens tumleplass.

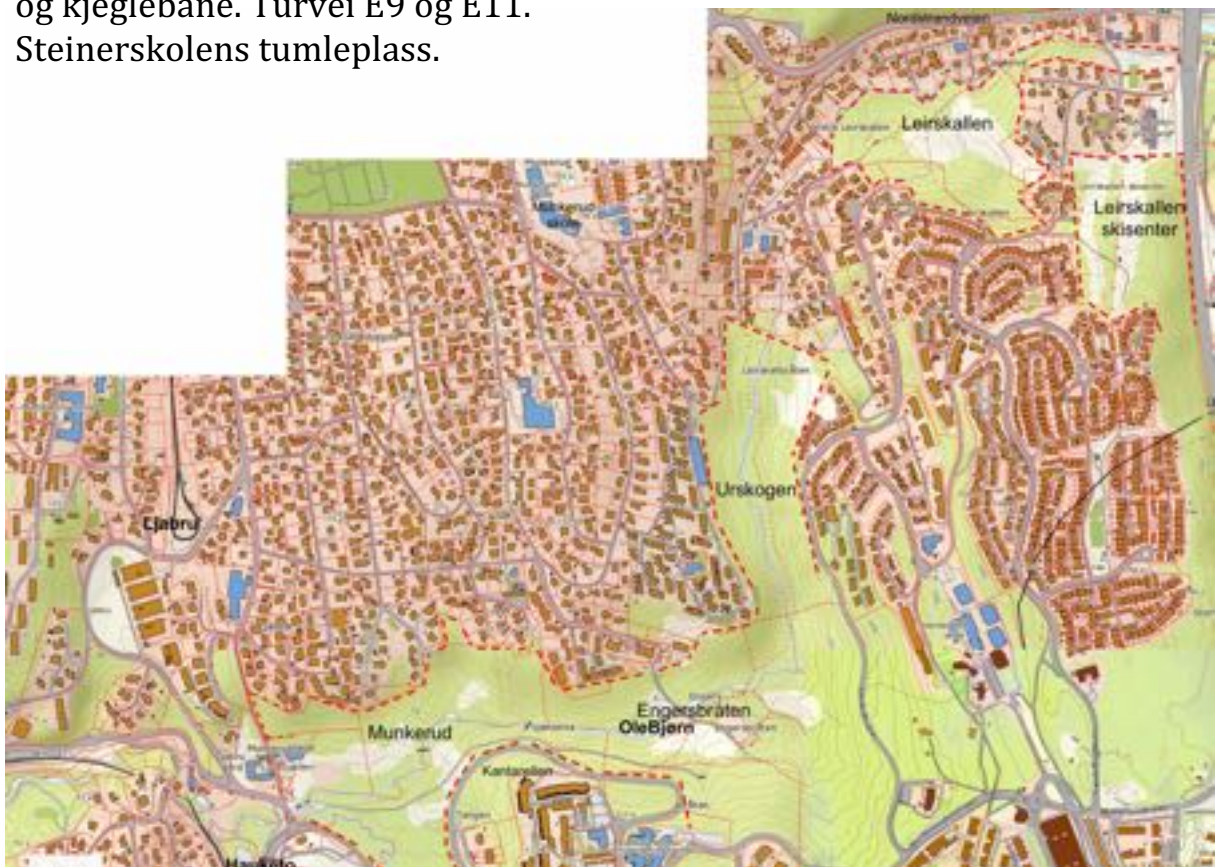

Ljanselvdalen (vest for Hauketo)

- **Liadalen**

Friluft-/Turområde

- **Storåsen**

Slalombakke - Ljan Alpin

- **Hallagerbanen**

Idrettsbane Nordstrand IF

- **Store Ljan**

Gammel gård, nå kommunal – ikke i bruk.

- **Fiskevollen**

Friluft-/Turområde

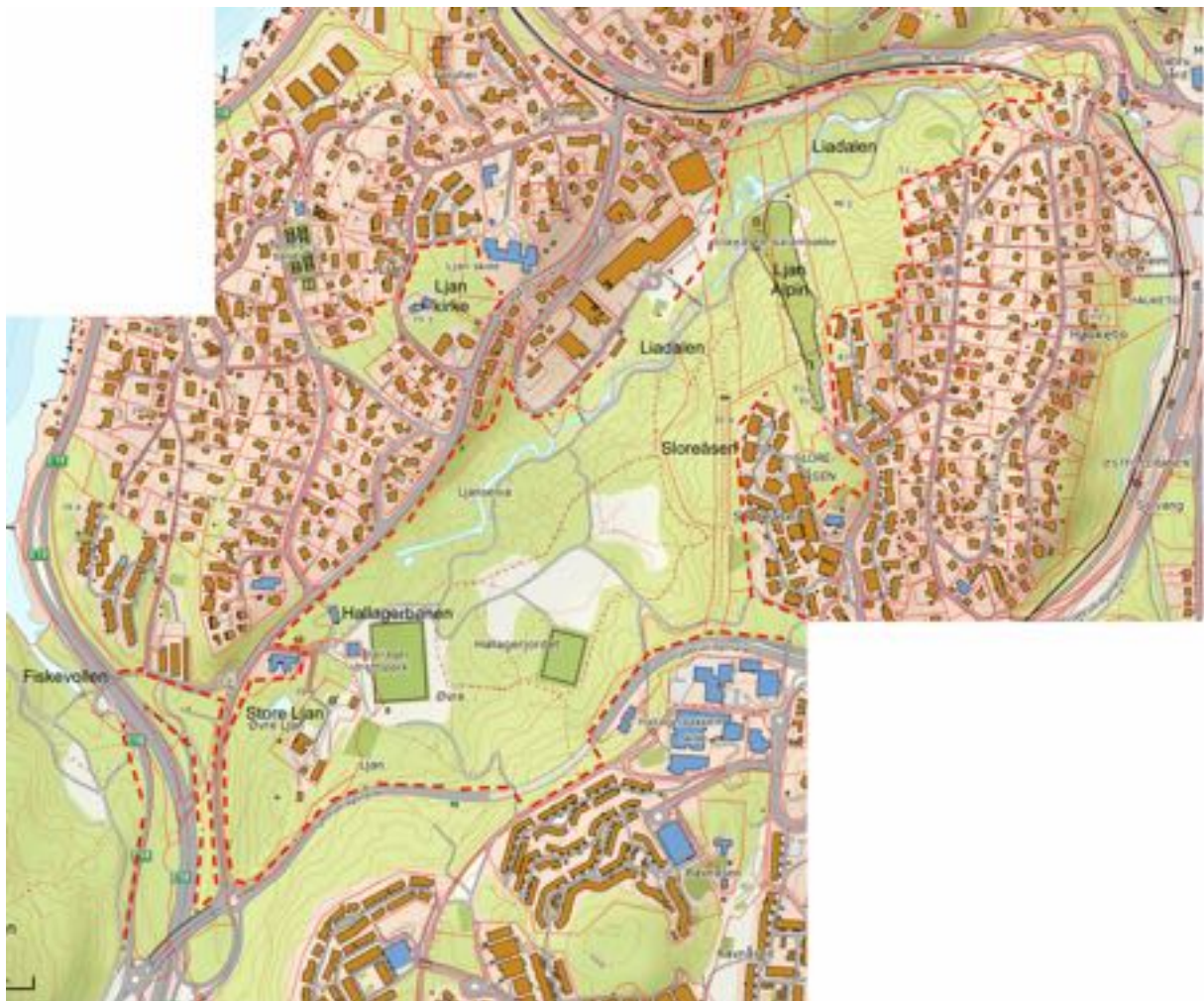

Hauketo

Gnr/bnr 184/24 + 74

Hauketo er et planlagt "knutepunkt". Langs Ljabruveien (ned mot elven) er det planlagt større bygninger. Miljøprosjekt Ljanselva har kommet med et forslag om park på området:



MILJØPROSJEKT
LJANSELVA

Nordseterparken

Gnr/bnr 157/813

Nordseterskogen

Gnr/bnr 157/1



Frrområde, park

Skredderjordet

Området til Ljans Vel.

Gnr/bnr 194/150 - idrettsplassen er Ingiers vei 13.

Gnr/bnr 194/200 - skogtoppen ligger nord for Åsdalsveien 55.



Beskrivelse

Areal 7 363 m² for idrettsplass og areal rundt. Inkludert skog ovenfor er arealet 17 875 m².

Ballplass med grus fotballbane med gress rundt, ned mot Ingiers vei. Ovenfor er det anlagt tre sandvolleyballbaner som er godt utstyrt. Mot der Svenskestien starter, er det satt opp et nytt, lite servicebygg (WC, kjøkken, oppholdsrom og plating utenfor). Bydelen har satt opp søppelstativ.

Gapahuk på toppen.

Bruk

Banen islegges på dugnad vinterstid

Skogtoppen benyttes mye av barn.

Idrettsbanen benyttes av ALLE – barn og voksne.

Ljans Vel